

DINÁMICA PRODUCTIVA

ENTORNO ECONÓMICO

Empresas Registradas en Cámara de Comercio y Variación Anual - Yumbo

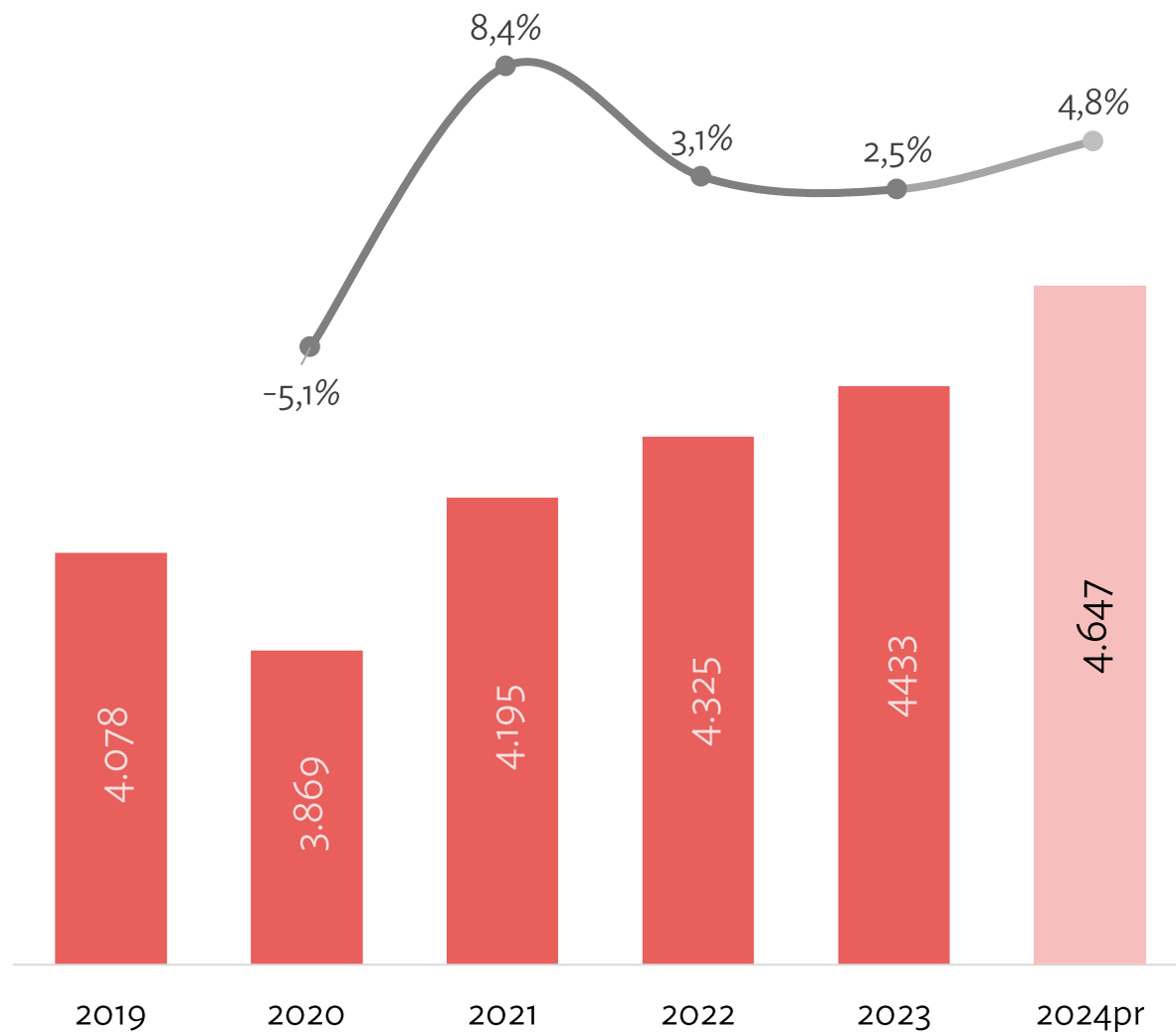

2024pr

Habría **4.647** empresas registradas activas en el municipio, **108** más que en el 2023.



2024pr

Por cada **1.000** personas en el municipio, hay aproximadamente **43** empresas registradas, superior a ciudades como Manizales y Tuluá.

Empresas Activas en Registro Mercantil por Ciudad

Ciudad	Número de Empresas	Tasa x cada 1.000 hábs	Variación Anual 2024 vs 2023
Bogotá	425.194	53,6	0,5%
Cali	104.077	45,6	1,6%
Medellín	118.441	45,3	3,5%
Yumbo	4.647	42,7	4,8%
Manizales	17.870	39,1	8,2%
Tuluá	7.048	30,3	-4,8%
Jamundí	5.171	28,5	1,5%
Buenaventura	6.485	20,0	3,4%



Empresas activas de Yumbo por sector económico registradas en Cámara de Comercio de Cali 2023

Sector	Cantidad	Participación
Comercio	1620	36,6%
Industria	609	13,7%
Alojamiento y comida	534	12,0%
Otros servicios	381	8,6%
Transporte	254	5,7%
Servicios administrativos	158	3,6%
Construcción	149	3,4%
Actividades profesionales	140	3,2%
Actividades Inmobiliarias	105	2,4%
Distribución y tratamiento de agua	75	1,7%
Agricultura	72	1,6%
Actividades artísticas	71	1,6%
Actividades financieras	69	1,6%
Información y comunicaciones	65	1,5%
Educación	59	1,3%
Salud	50	1,1%
Minas	12	0,3%
Suministro de electricidad y gas	8	0,2%
Hogares como empleadores	1	0,0%



2023

El 63% del tejido empresarial en Yumbo está compuesto por empresas de 3 sectores: Comercio, Industria y Alojamiento y comida.



2023

5 de cada 10 empresas registradas en Yumbo tendría menos de 6 años de antigüedad.

Empresas registradas por antigüedad

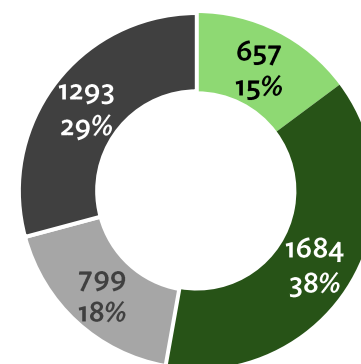

Empresas registradas por tamaño

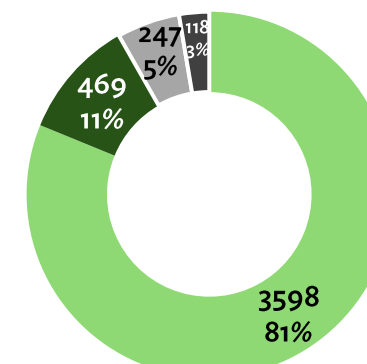

Empresas registradas nuevas y renovadas

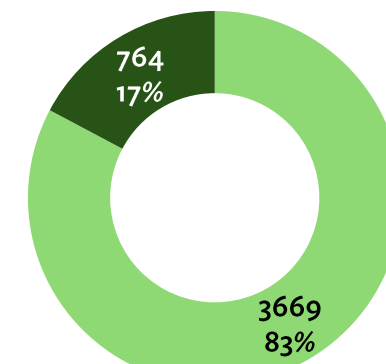

■ 1 año o menos ■ Entre 1 y 6 años
■ 6 a 10 años ■ Más de 10 años

■ Micro ■ Pequeña
■ Mediana ■ Grande

■ Renovadas ■ Nuevas

ACTIVIDAD ECONÓMICA

GENERACIÓN DE VALOR AGREGADO

Participación % de los Municipios del Valle del Cauca en el Valor Agregado Departamental 2022p

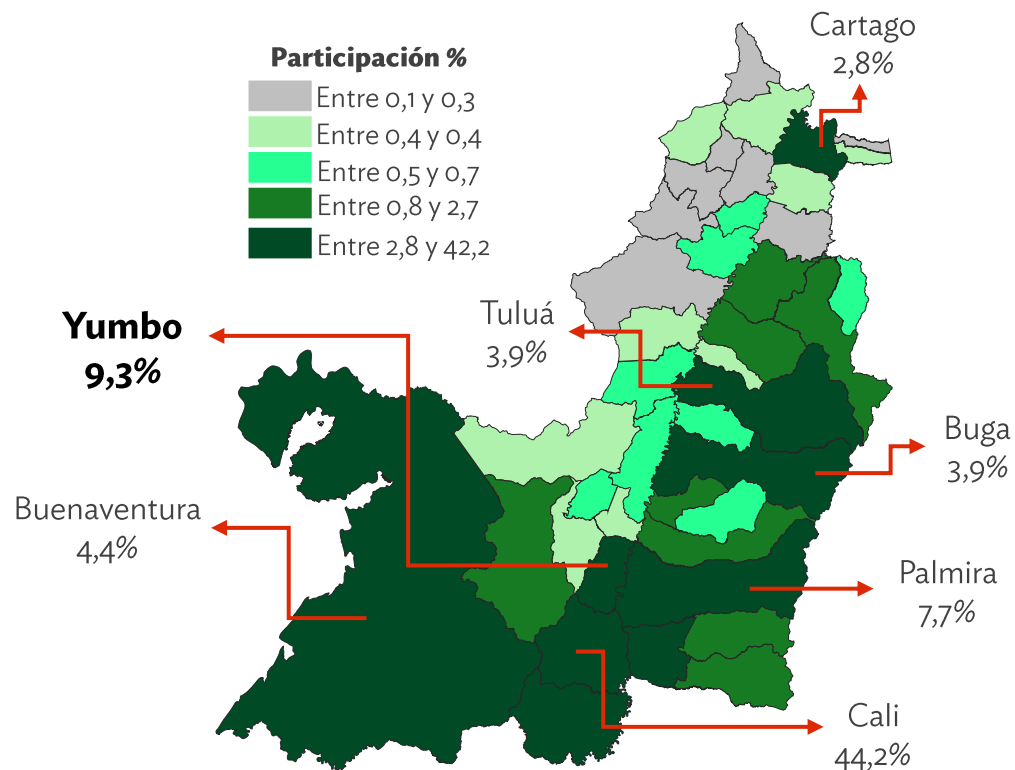

Participación de Yumbo en Valor Agregado Departamental

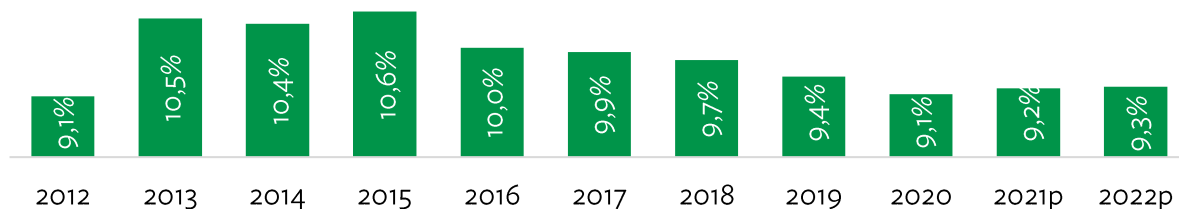

La **economía de Yumbo generó** cerca de **11,6 billones de pesos, 2 billones más** **2022** que en 2021 (crecimiento del 20,5%)



Entre todos los municipios del país, **Yumbo se mantiene como la economía número 12** en generación de valor agregado, supera a capitales como **Ibagué, Manizales o Santa Marta.**

Valor Agregado Municipal a Precios Corrientes

Municipio	Valor Agregado		Peso en Depto		Variación 2013-2022
	Total (En miles de millones)	Por Habitante (en Pesos)	2022p		
Cali	\$ 55.430	\$ 24.352.987	44,2%	(-2,6pp)	
Yumbo	\$ 11.617	\$ 106.985.507	9,3%	(-1,2pp)	
Palmira	\$ 9.651	\$ 26.951.553	7,7%	(-0,3pp)	
Buenaventura	\$ 5.553	\$ 17.228.424	4,4%	(-0,8pp)	
Guadalajara de Buga	\$ 4.950	\$ 37.240.219	3,9%	(-0,1pp)	
Tuluá	\$ 4.925	\$ 21.337.239	3,9%	(+0,6pp)	
Candelaria	\$ 3.705	\$ 39.529.602	3,0%	(+0,5pp)	
Jamundí	\$ 3.620	\$ 20.130.669	2,9%	(+0,2pp)	
Cartago	\$ 3.515	\$ 24.671.172	2,8%	(+0,2pp)	
El Cerrito	\$ 1.879	\$ 32.563.967	1,5%	(-0,1pp)	
Resto	\$ 20.626	\$ 28.509.181	16,4%	(+2,8pp)	

ACTIVIDAD ECONÓMICA

GENERACIÓN DE VALOR AGREGADO SECTOR SECUNDARIO

Participación % de Municipios del Valle del Cauca en el Valor Agregado del Sector Secundario del Departamento 2022p

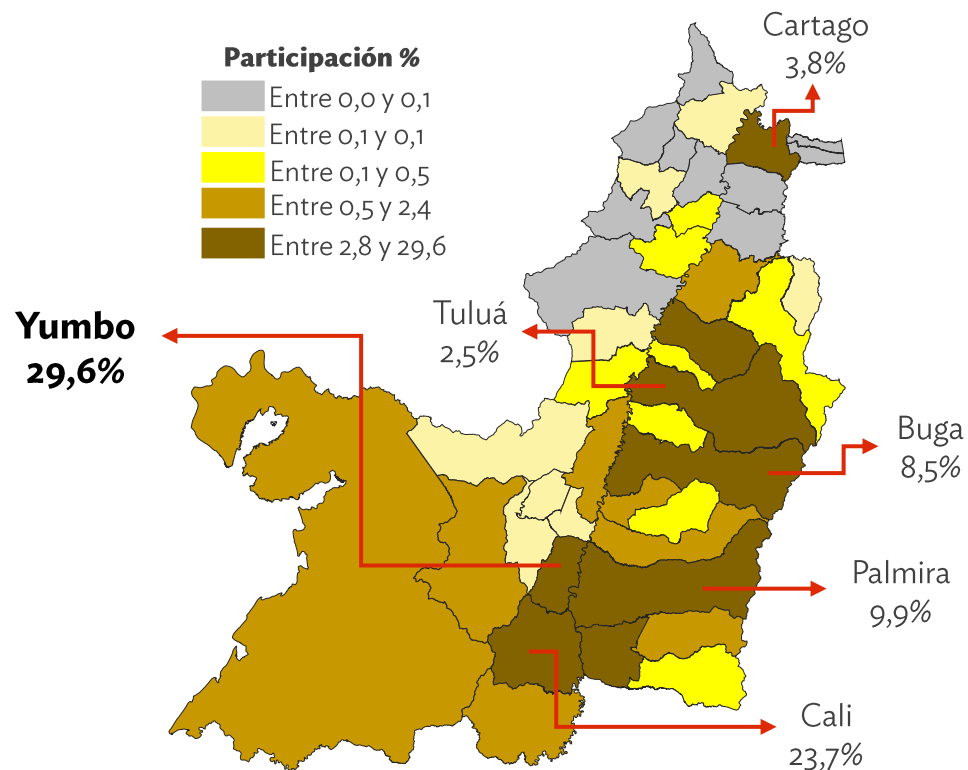

Aunque Yumbo representa sólo el 9,3% de la economía del Valle del Cauca, en 2022 industria y construcción aportaría el 29,6% (el más importante del Valle)



Yumbo sería la sexta economía que más valor agregado genera, en el sector secundario, en el país.

Composición Valor Agregado Yumbo por Grandes Ramas de Actividad 2022p (en miles de millones de pesos)

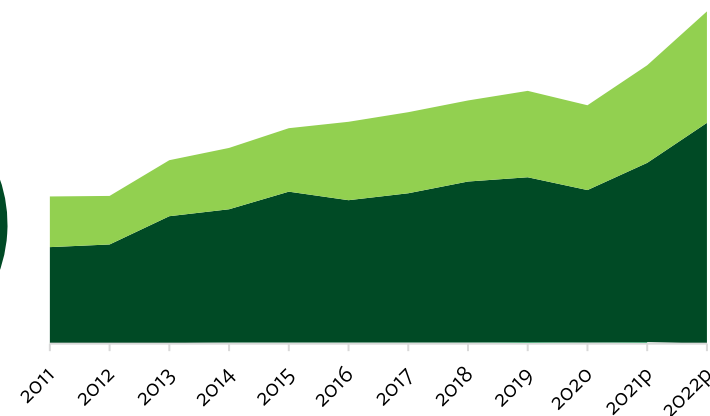
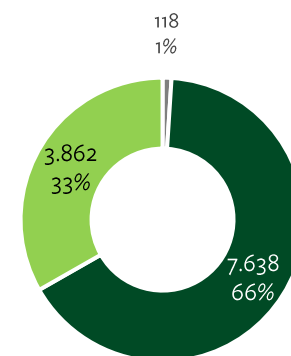

■ Actividades primarias * ■ Actividades secundarias ** ■ Actividades terciarias ***

Participación de Yumbo en Valor Agregado Departamental

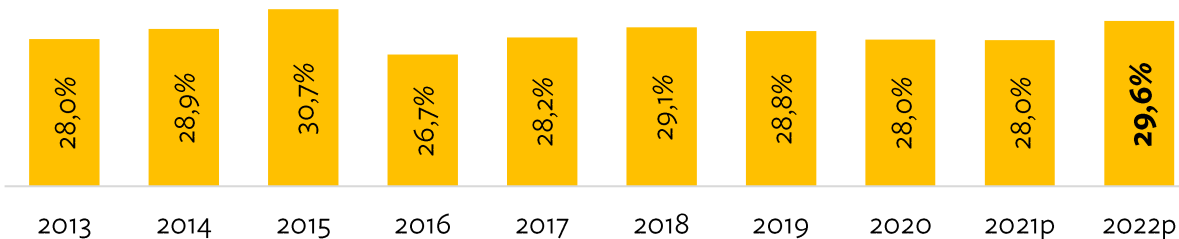

Fuente: Elaboración Propia a partir de Cuentas Nacionales - DANE

ACTIVIDAD INDUSTRIAL

PRODUCCIÓN REAL

Índice de Producción Real 2021-2024



La producción de la industria **creció un 1,7% respecto 2023**, contrario a la dinámica **2024** del país (-2,0%) y el departamento (-0,6%) que decrecieron.



Entre las principales ciudades industriales del país, **Yumbo fue una de las dos únicas cuya producción 2024 creció este año**, solo superada por Pereira.

Variación Año Corrido Producción Real Industria Manufacturera

Entidad territorial	Enero - diciembre 2024 vs 2023	
	Variación (%)	Contribución a Variación Industria Nal.
Pereira	8,0	0,1
Yumbo	1,7	0,1
Santiago de Cali	-0,1	0,0
Medellín	-1,4	-0,1
Resto del país	-1,6	-0,8
Bogotá, D.C	-2,4	-0,4
Cartagena de Indias	-5,2	-0,3
Barranquilla	-6,3	-0,4
Bucaramanga	-8,2	-0,1
Manizales	-8,5	-0,1
Valle del Cauca	-0,6	-0,1
Total Industria	-2,0	-2,0

ACTIVIDAD INDUSTRIAL

EMPLEO MANUFACTURERO

Índice de Empleo en industria 2021-2024

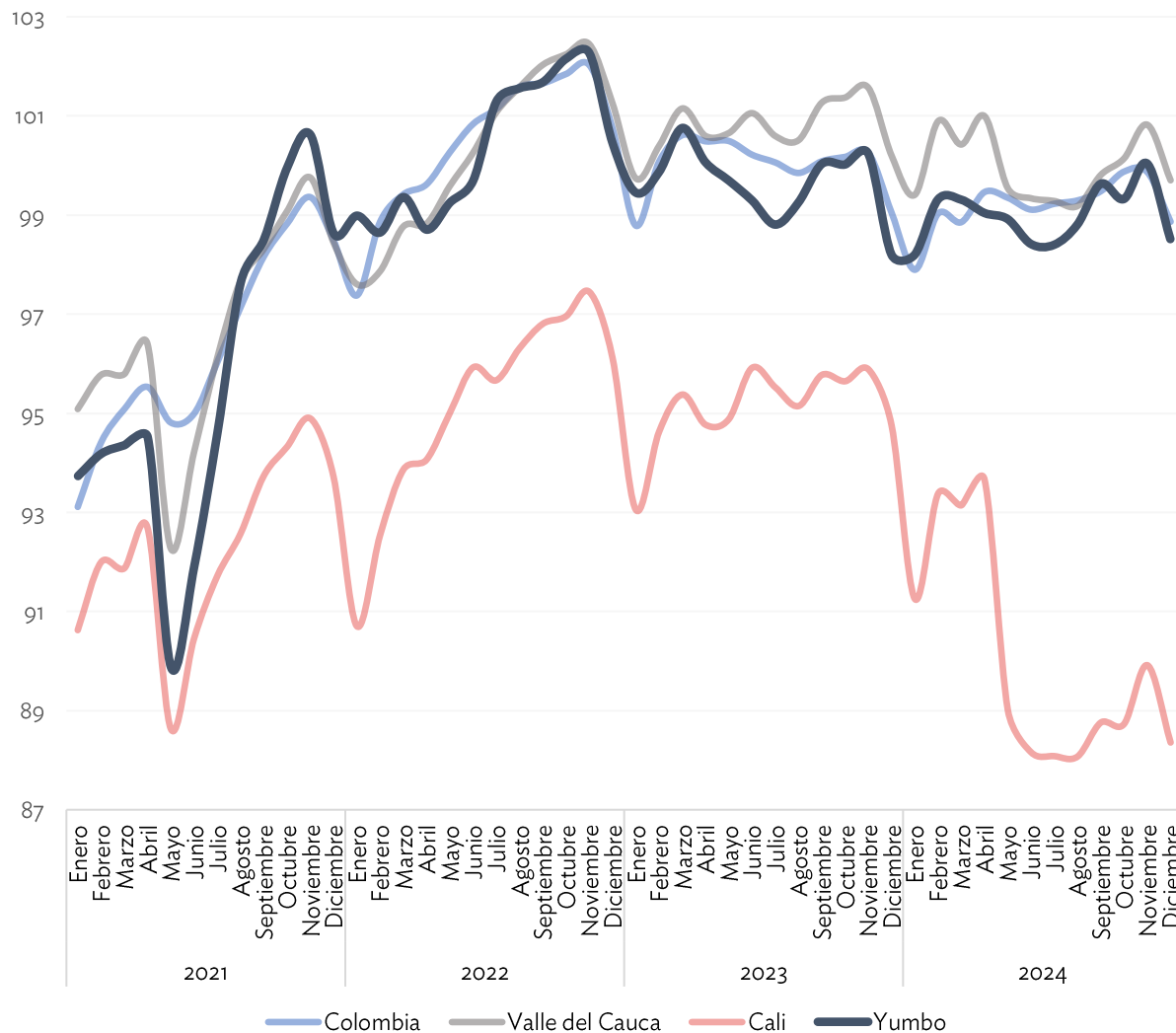

Los **puestos de trabajo** generados en la industria de Yumbo **decrecieron -0,6% 2024** frente a 2023, frente al promedio previo a pandemia estaría aún **2,5% por debajo**.



Esta última brecha se habría duplicado **2024** respecto a 2022, en su momento era del **1,2%**.

Variación Año Corrido Empleo Industria Manufacturera

Enero - diciembre 2024 vs 2023

Entidad territorial	Variación (%)	Contribución a Variación Industria Nal.
Pereira	8,7	0,2
Barranquilla	1,0	0,1
Cartagena de Indias	-0,7	0,0
Bucaramanga	-2,4	0,0
Yumbo	-0,6	0,0
Medellín	-1,0	-0,1
Manizales	-5,1	-0,1
Santiago de Cali	-5,2	-0,2
Bogotá, D.C	-1,1	-0,2
Resto del país	-0,6	-0,3
Valle del Cauca	-0,8	-0,1
Total Industria	-0,8	-0,8

Inflación - Variación % Año Corrido Índice de Precios al Consumidor (2013 a 2024 Enero-Diciembre)

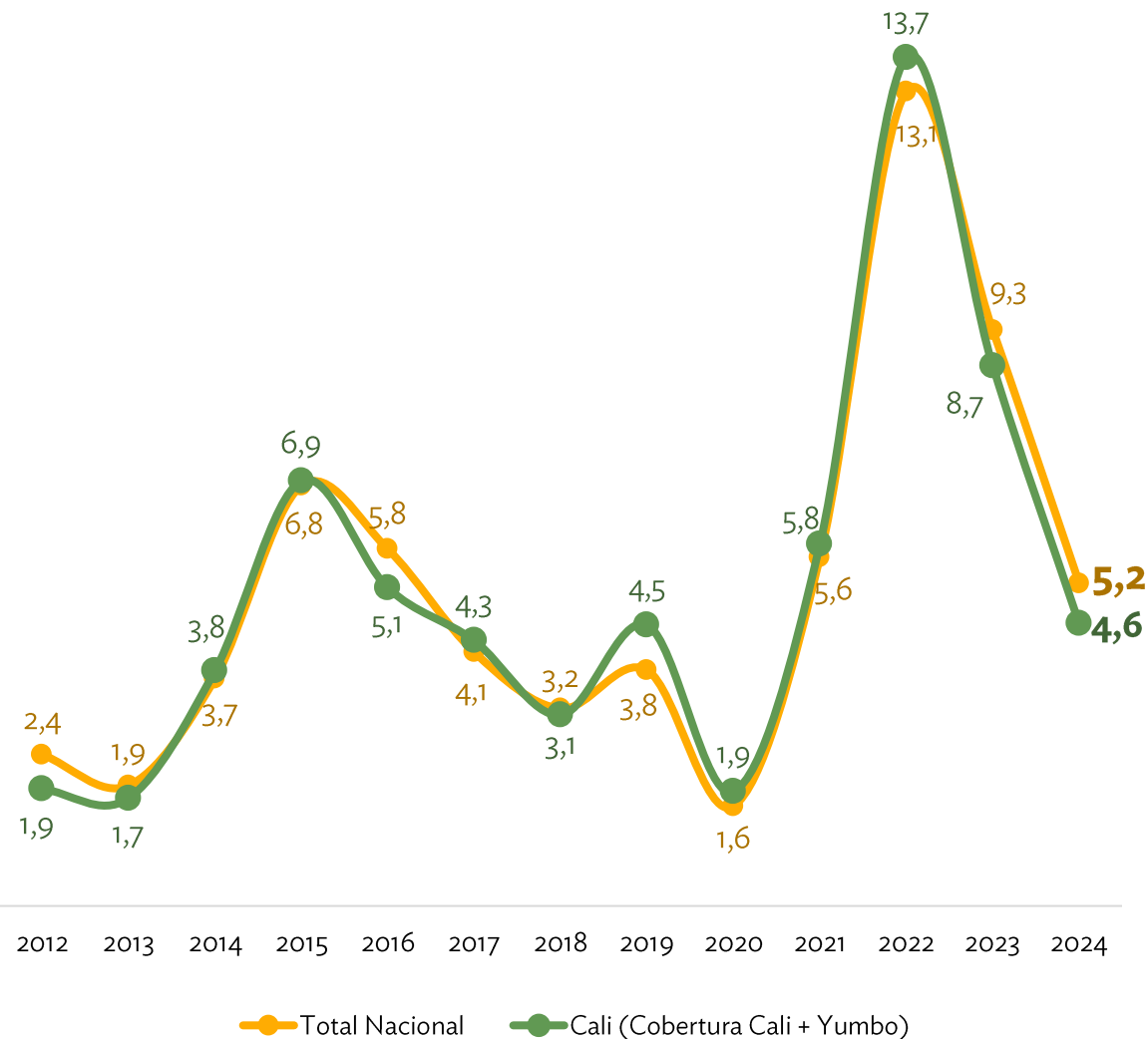

Precios de la canasta básica de bienes y servicios de los hogares habrían **2024 aumentado 4,6%.**



2024

El ritmo de crecimiento de los precios en buena parte de la canasta básica se desaceleró respecto 2023. El sector transporte tuvo la mayor reducción (-11,3p.p.).

Inflación Según División de Bienes y Servicios de la Canasta Básica - Cali (Cali+Yumbo)

Categoría Bienes y Servicios	2023 (%)	2024 (%)
Bebidas Alcohólicas Y Tabaco	10,4	7,5
Restaurantes Y Hoteles	14,2	7,1
Alojamiento, Agua, Electricidad y Gas	7,6	6,1
Salud	10,6	5,8
Educación	12,8	5,6
Alimentos Y Bebidas No Alcohólicas	4,5	4,1
Transporte	15,1	3,8
Bienes Y Servicios Diversos	10,1	2,9
Muebles y Artículos para el Hogar Y su Conserv.	8,5	2,6
Prendas De Vestir Y Calzado	5,2	2,5
Recreación Y Cultura	6,7	-0,4
Información Y Comunicación	-0,3	-1,2
Total	8,7	4,6

APUNTES METODOLÓGICOS

DINÁMICA PRODUCTIVA

EMPRESAS REGISTRADAS: se tuvo en cuenta a las empresas (naturales y jurídicas) que, en el año de referencia, se encontraban activas y tenían vigente su matrícula mercantil. Es decir, todas las empresas que se matricularon como nuevas en el año de referencia más aquellas que renovaron su matrícula.

Esta contabilidad no contempla los establecimientos pues se entiende que estos hacen parte de las empresas e implicaría contar varias veces una misma organización.

- La información para Yumbo en la vigencia 2019-2023 corresponde a cifras preliminares tomadas del “visor perfiles municipales jurisdicción CCC” el 10 de marzo del 2025. De igual manera, los datos preliminares para la vigencia 2024 provienen del Informe Ritmo Empresarial #60 de la Cámara de Comercio de Cali, consultados en la misma fecha.

PRODUCCIÓN Y VENTAS REALES: Al hacer referencia a producción y ventas reales aludimos al comportamiento de estos rubros descontando el efecto precios (en el caso de la EMMET el deflactor es el índice de precios al productor). De esta manera, el análisis permite inferir el aumento o reducción efectiva en el volumen de bienes industriales producidos o vendidos en el municipio con respecto al periodo de referencia analizado.

ÍNDICES DE PRODUCCIÓN, VENTAS Y EMPLEO: Constituye una aproximación a la dinámica de producción, ventas y empleo en un periodo particular con relación a un periodo de referencia o base. En el caso de la EMMET el periodo base es el año 2018.

$$\text{Índice}_{\text{periodo } t} = \frac{\sum_{j=1}^m \sum_{r=1}^n \sum_{e=1}^i (V_{ejr}^t * W_{jr})}{\frac{\sum_t^{12} A_{2018}^t}{12}};$$

donde j corresponde al subsector de la industria, r a la región o ciudad y e al establecimiento particular

De esta manera, si el índice es mayor a 100 en un periodo en particular, estaríamos diciendo que la producción, las ventas o el total de puestos de trabajo estarían en niveles superiores a lo registrado para dicho agregado en el promedio del 2018.

YUMBO

cómovamos 

APUNTES METODOLÓGICOS

DINÁMICA PRODUCTIVA

GRANDES RAMAS DE ACTIVIDAD ECONÓMICA O GRANDES SECTORES: en la información de cuentas nacionales se suelen agrupar 3 grandes sectores de la economía:

- **Actividades Primarias***: incluye las actividades de agricultura, ganadería, silvicultura y pesca; y explotación de minas y canteras.
- **Actividades Secundarias****: incluye las actividades de industrias manufactureras y construcción.
- **Actividades Terciarias*****: incluye las actividades de electricidad, gas y agua; comercio; reparación de vehículos automotores; transporte; alojamiento y servicios de comida; información y comunicaciones; actividades financieras y de seguros; actividades inmobiliarias; actividades profesionales, científicas y técnicas; actividades de servicios administrativos y de apoyo; administración pública ; educación; salud; actividades artísticas, de entretenimiento y recreación; actividades de los hogares individuales.

PRODUCTO INTERNO BRUTO Y VALOR AGREGADO: a escala municipal el Producto Interno Bruto (PIB) no se encuentra disponible a partir de cuentas nacionales. Este se entendería como la suma de los valores agregados de todas las unidades productivas dentro del territorio más los impuestos y sin contabilizar subvenciones sobre los productos.

Por su parte, el valor agregado, estimación disponible a escala municipal, comprende el valor de la producción menos el valor de todas las compras intermedias. Esto incluiría las subvenciones, pero no los impuestos, clave en la diferenciación con el concepto de PIB.

YUMBO

cómo vamos

